



Guerra e caro energia rallentano la vitalità delle imprese

Tra giugno e settembre il saldo tra aperture e chiusure si attesta a +47 unità
Rispetto al 2021 in calo sia le aperture (-4%) che le chiusure (-5,9%)

Guerra e caro bolletta rallentano la vitalità del sistema delle imprese. La diminuzione sia delle iscrizioni di nuove imprese che delle chiusure volontarie ha determinato, nel terzo trimestre dell'anno, un saldo che si attesta a 47 unità in più rispetto alla fine di giugno.

Il bilancio del trimestre è il risultato, da una parte, del rallentamento delle iscrizioni, in calo del -4% rispetto allo stesso periodo del 2021; sono state 335 le nuove imprese contabilizzate al Registro Imprese di Ravenna nel trimestre luglio-settembre, un valore tra i più bassi dell'ultimo decennio. Contemporaneamente, frenano anche le cessazioni (il 5,9% in meno rispetto all'estate dello scorso anno) e con il valore assoluto di 288 unità, raggiungono il nuovo minimo storico.

Complessivamente, al 30 settembre la base imprenditoriale della provincia di Ravenna può contare sulla consistenza di 38.563 imprese, lo 0,12% in più rispetto alla fine di giugno di quest'anno (nel corrispondente trimestre del 2021 l'incremento trimestrale si era attestato più o meno sullo stesso valore con un +0,11%). Il tessuto imprenditoriale ravennate continua a tenere, con un tasso ancora improntato alla crescita ed un saldo che resta positivo, ma mostra segni di evidente esaurimento, ostacolato da crisi energetica ed inflazione.

E' quanto emerge, in sintesi, dall'analisi della nati-mortalità delle imprese in provincia di Ravenna, condotta trimestralmente dall'Osservatorio economico della Camera di commercio su i dati del Registro delle Imprese (evidenziando che la dinamica delle imprese nel corso del terzo trimestre è solitamente positiva, anche se inferiore a quella del periodo aprile-giugno).

Il dato ravennate risulta inoltre sotto la media sia regionale che nazionale, territori di riferimento con tassi trimestrali di crescita rispettivamente pari a +0,21% e +0,22%, in entrambi i casi in rallentamento rispetto all'analogo trimestre del 2021 (erano +0,29% per l'Emilia-Romagna e +0,36% per l'Italia).

La debole vitalità ha interessato anche la componente artigiana, che fa registrare un tasso di crescita trimestrale pari a +0,08% e con un saldo attivo di sole 8 imprese in più (132 le iscrizioni e 124 le cancellazioni); nel terzo trimestre del 2021, il tasso di crescita per le ditte artigiane era stato pari a +0,39%.

Per le forme giuridiche, come di consueto, quasi l'intero contributo al saldo positivo è frutto della crescita delle società di capitali, da tempo l'ordinamento più dinamico e con il tasso di crescita trimestrale passato dal +0,43% del 2021 al +0,80% di quest'anno. Da segnalare il bilancio negativo delle società di persone (-13 imprese, pari a -0,17% ed era -0,29% l'anno precedente) e quello delle imprese individuali, con saldo trimestrale negativo pari a -14 e tasso pari a -0,07%, in peggioramento rispetto al dato positivo di un anno fa (+0,13%).

Per quanto riguarda la dinamica settoriale, la crescita del trimestre, pur contenuta, ha interessato la maggior parte del tessuto imprenditoriale, ad eccezione dei comparti del trasporto, delle altre attività di servizi e del commercio (le rispettive variazioni percentuali trimestrali dello stock di imprese sono state pari a -0,68%, -0,29% e -0,19%). In termini relativi, il dinamismo più marcato si registra nel settore della fornitura di energia elettrica, gas, vapore ed aria (+6%); più a distanza, sanità ed assistenza sociale (+2,04%), servizi di informazione e comunicazione (+1,2%) ed attività professionali, tecniche e scientifiche (+1,09%). Sotto la soglia di crescita dell'1%, istruzione (+0,72%), attività artistiche, sportive e di intrattenimento (+0,67%), attività immobiliari (+0,62%), costruzioni (+0,39%), attività finanziarie-assicurative (+0,27%), servizi di alloggio e ristorazione (+0,24%), attività manifatturiere (+0,2%) ed agricoltura (+0,06%).

All'insegna della stazionarietà, estrazioni da cave e miniere, fornitura di acqua, reti fognarie e gestione rifiuti e noleggio, agenzie-viaggio e servizi di supporto alle imprese.

Nel terzo trimestre, il rallentamento del dinamismo, coinvolge tutte le tipologie d'impresa. Meno evidente il fenomeno per le imprese straniere (+0,81% ed era +0,90% un anno fa), mentre per le imprese femminili si registra un tasso trimestrale negativo (-0,10% ed era +0,10% nel 2021). Tasso positivo per le imprese giovanili, che scende però dal +2,78% del 2021 al +2,14% del trimestre in esame, per le quali l'incremento di crescita relativa risulta comunque più elevato rispetto al complesso delle imprese.

Segue Allegato statistico

PROVINCIA DI RAVENNA – Movimento congiunturale							RA	ER	I
ANDAMENTO ULTIMO TRIMESTRE	Imprese Registrate	Iscrizioni	Cessazioni non d'uff.	Cessazioni d'uff.	Saldo totale	Saldo netto	Tassi di variazione trimestrali		
2009 3° trim	42.495	485	461	1	26	24	0,06	0,1	0,3
2010 3° trim	42.320	490	372	126	-1	118	0,28	0,3	0,5
2011 3° trim	42.298	470	384	93	-4	86	0,20	0,3	0,3
2012 3° trim	41.957	400	373	0	28	27	0,06	0,2	0,2
2013 3° trim	41.208	431	520	5	-93	-89	-0,22	0,03	0,17
2014 3° trim	40.970	411	369	4	43	42	0,10	0,15	0,27
2015 3° trim	40.516	396	338	4	61	58	0,14	0,19	0,33
2016 3° trim	40.395	387	361	36	-4	26	0,06	0,16	0,27
2017 3° trim	39.508	373	301	26	49	72	0,18	0,15	0,30
2018 3° trim	39.226	368	330	26	7	38	0,10	0,10	0,20
2019 3° trim	38.722	317	316	59	-55	1	0,00	0,17	0,23
2020 3° trim	38.342	354	305	0	49	49	0,13	0,21	0,39
2021 3° trim	38.340	349	306	3	46	43	0,11	0,29	0,36
2022 3° trim	38.563	335	288	0	49	47	0,12	0,21	0,22

Fonte: Osservatorio dell'economia della Camera di Commercio di Ravenna su dati Infocamere

Iscrizioni e cessazioni (*) di imprese nel terzo trimestre
Periodo 2009-2022 - Provincia di Ravenna

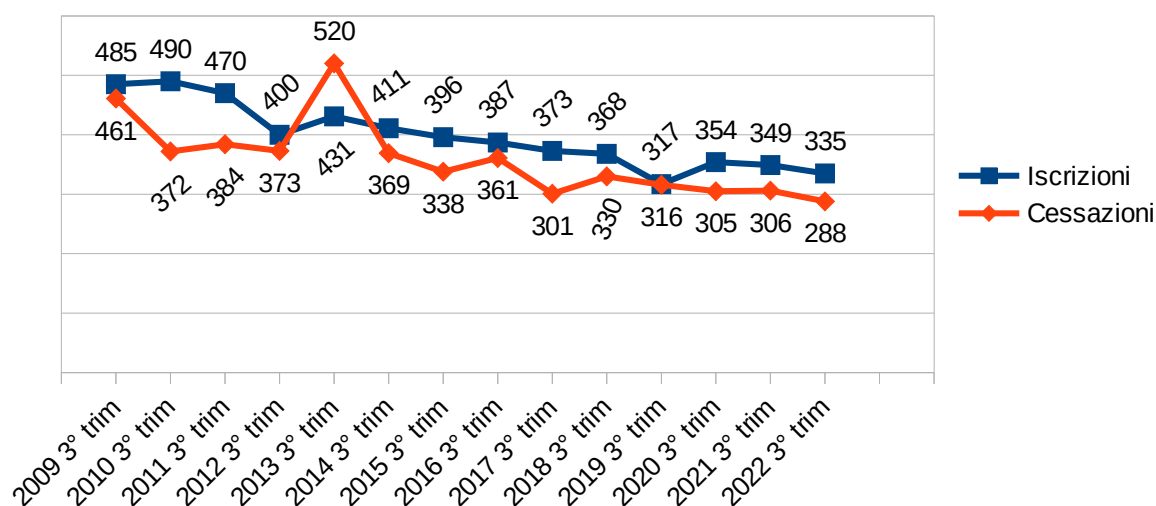

Fonte: Osservatorio dell'economia della Camera di Commercio di Ravenna su dati Infocamere
(*) Al netto delle cancellazioni d'ufficio



PROVINCIA DI RAVENNA - 3° TRIMESTRE 2022 –IMPRESE PER FORMA GIURIDICA

Classe di Natura Giuridica	Registrate 3° trim. 2022	Iscrizioni	Cessazioni	Cessazioni non d'ufficio	Saldo totale	Saldo netto	Tassi di variazione trimestrale 3° trim. 2022
Società di capitale	8.784	98	28	28	77	70	0,80
Società di persone	7.851	21	34	34	-18	-13	-0,17
Imprese individuali	20.904	209	223	223	-14	-14	-0,07
Altre forme	1.024	7	3	3	4	4	0,39
Totale	38.563	335	288	288	49	47	0,12

Classe di Natura Giuridica	Tassi di variazione trimestrale 3° trim. 2021	Tassi di variazione trimestrale 3° trim. 2020	Tassi di variazione trimestrale 3° trim. 2019	Tassi di variazione trimestrale 3° trim. 2018
Società di capitale	0,43	0,54	0,65	0,60
Società di persone	-0,29	-0,15	-0,14	-0,20
Imprese individuali	0,13	0,07	-0,18	0,03
Altre forme	0,20	0,19	0,00	0,19
Totale	0,11	0,13	0,00	0,10

Fonte: Osservatorio dell'economia della Camera di Commercio di Ravenna su dati Infocamere

Nati-mortalità delle imprese per territori – Terzo trimestre 2022
Valori assoluti e percentuali

Territorio	Iscrizioni	Cessazioni (*)	Saldo (*)	Stock al 30.09.2022	Tasso di crescita			
					3° trim.2022	3° trim.2021	3° trim.2020	3° trim.2019
RAVENNA	335	288	47	38.563	0,12	0,11	0,13	0,00
EMILIA ROMAGNA	4.489	3.558	931	447.417	0,21	0,29	0,21	0,17
ITALIA	58.802	45.472	13.330	6.050.847	0,22	0,36	0,39	0,23



PROVINCIA DI RAVENNA - 3° TRIMESTRE 2022 –IMPRESE ARTIGIANE PER FORMA GIURIDICA

Classe di Natura Giuridica	Registrate 3° trim. 2022	Iscrizioni	Cessazioni	Cessazioni non d'ufficio	Saldo totale	Saldo netto	Tassi di variazione trimestrale 3° trim. 2022
Società di capitale	686	15	5	5	12	10	1,48
Società di persone	1.638	8	14	14	-8	-6	-0,36
Imprese individuali	8.014	109	105	105	4	4	0,05
Altre forme	31	0	0	0	0	0	0,00
Totale	10.369	132	124	124	8	8	0,08

Classe di Natura Giuridica	Tassi di variazione trimestrale 3° trim. 2021	Tassi di variazione trimestrale 3° trim. 2020	Tassi di variazione trimestrale 3° trim. 2019	Tassi di variazione trimestrale 3° trim. 2018
Società di capitale	1,74	0,49	0,00	-0,34
Società di persone	-0,30	-0,34	-0,66	-0,78
Imprese individuali	0,43	-0,09	-0,01	0,14
Altre forme	0,00	3,33	0,00	0,00
Totale	0,39	-0,09	-0,12	-0,06

Fonte: Osservatorio dell'economia della Camera di Commercio di Ravenna su dati Infocamere

Nati-mortalità delle imprese artigiane per territori – Terzo trimestre 2022
Valori assoluti e percentuali

Territorio	Iscrizioni	Cessazioni (*)	Saldo (*)	Stock al 30.09.2022	Tasso di crescita			
					3° trim.2022	3° trim.2021	3° trim.2020	3° trim.2019
RAVENNA	132	124	8	10.369	0,08	0,39	-0,09	-0,12
EMILIA ROMAGNA	1.744	1.499	245	124.189	0,20	0,36	0,12	0,06
ITALIA	16.290	14.217	2.073	1.281.081	0,16	0,30	0,24	0,11

Fonte: Osservatorio dell'economia della Camera di Commercio di Ravenna su dati Infocamere

(*) Al netto delle cancellazioni d'ufficio effettuate nel periodo



PROVINCIA DI RAVENNA - Imprese per tipologia

Tipologia di imprese	Imprese registrate 3° trim. 2022	Iscrizioni	Cessazioni	Cessazioni (*)	Saldo (*)	Peso % sullo stock totale	Tasso di variazione trimestrale 3° 2022	Tasso di variazione trimestrale 3° 2021	Tasso di variazione trimestrale 3° 2020	Tasso di variazione trimestrale 3° 2019
Imprese 'under 35'	2.425	96	45	45	51	6,29%	2,14%	2,78%	2,79%	1,00%
Imprese straniere	5.080	94	53	53	41	13,17%	0,81%	0,90%	0,71%	0,28%
Imprese femminili	8.089	75	83	83	-8	21,0%	-0,10%	0,10%	0,19%	-0,11%
Imprese artigiane	10.369	132	124	124	8	26,9%	0,08%	0,39%	-0,09%	-0,12%
Totale imprese	38.563	335	288	288	47	100,00%	0,12%	0,11%	0,09%	0,00%

Fonte: Osservatorio dell'economia della Camera di Commercio di Ravenna su dati Infocamere
(*) Al netto delle cancellazioni d'ufficio effettuate nel periodo

Stock, saldi e tassi di variazione degli stock rispetto al 30.06.2022 - PROVINCIA DI RAVENNA
Totale imprese ed imprese artigiane per settore di attività

Settore	TOTALE IMPRESE Stock reg. 3° 2022	Saldo Totale	Var.% Trimestrale	Settore	Di cui ARTIGIANE Stock reg. 3° 2022	Saldo Totale	Var.% Trimestrale
Agricoltura, silvicoltura pesca	6.490	4	0,06	Agricoltura, silvicoltura pesca	59	0	0,0
Estrazione di minerali da cave e miniere	9	0	0,00	Estrazione di minerali da cave e miniere	0	0	-
Attività manifatturiere	2.976	6	0,20	Attività manifatturiere	1.799	0	0,0
Fornitura di energia elettrica, gas, vapore e aria	106	6	6,00	Fornitura di energia elettrica, gas, vapore e aria	0	0	-
Fornitura di acqua; reti fognarie; gestione rifiuti	57	0	0,00	Fornitura di acqua; reti fognarie; gestione rifiuti	10	0	0,0
Costruzioni	5.894	23	0,39	Costruzioni	4.520	18	0,4
Commercio ingrosso, dettaglio, riparazioni auto-moto	7.822	-15	-0,19	Commercio ingrosso, dettaglio, riparazioni auto-moto	517	-6	-1,1
Trasporto e magazzinaggio	1.176	-8	-0,68	Trasporto e magazzinaggio	746	-4	-0,5
Attività dei servizi di alloggio e di ristorazione	3.396	8	0,24	Attività dei servizi di alloggio e di ristorazione	558	-2	-0,4
Servizi di informazione e comunicazione	674	8	1,20	Servizi di informazione e comunicazione	140	1	0,7
Attività finanziarie e assicurative	754	2	0,27	Attività finanziarie e assicurative	0	0	
Attività immobiliari	2.265	14	0,62	Attività immobiliari	3	0	0,0



Attività professionali, scientifiche e tecniche	1.391	15	1,09	Attività professionali, scientifiche e tecniche	157	0	0,0
Noleggio, agenzie viaggio, servizi supporto alle imprese	1.088	0	0,00	Noleggio, agenzie viaggio, servizi supporto alle imprese	367	2	0,5
Amministrazione pubblica, difesa; assicurazione sociale	2	0	0,00	Amministrazione pubblica, difesa; assicurazione sociale	0	0	-
Istruzione	139	1	0,72	Istruzione	7	0	0,0
Sanità e assistenza sociale	350	7	2,04	Sanità e assistenza sociale	46	0	0,0
Attività artistiche, sportive intrattenimento, divertimento	905	6	0,67	Attività artistiche, sportive intrattenimento, divertimento	36	1	2,9
Altre attività di servizi	1.692	-5	-0,29	Altre attività di servizi	1.401	1	0,1
X Imprese non classificate	1.377	-23	-1,64	X Imprese non classificate	3	-3	-50,0
Totale	38.563	49	0,13	Totale	10.369	8	0,08

Fonte: Osservatorio dell'economia della Camera di Commercio di Ravenna su dati Infocamere