

Ravenna 1 febbraio 2022

CAMERA DI COMMERCIO, OSSERVATORIO DELL'ECONOMIA: 1.857 NUOVE ISCRIZIONI NEL 2021, MA NON SIAMO ANCORA AI VALORI PRE-PANDEMIA

Il saldo netto delle imprese torna positivo, seppur influenzato dalla situazione sanitaria

"Dopo nove anni di segno meno, il 2021 si chiude con un saldo positivo tra iscrizioni e cancellazioni delle imprese; segnale favorevole da leggere comunque con cautela perché condizionato dalla situazione sanitaria. Viviamo un tempo, messo a dura prova dalla pandemia, che ha fatto crescere la povertà e ampliato le disuguaglianze. Quanto gli imprenditori fanno è prezioso anche su questo fronte: nell'essere un antidoto nei momenti di crisi". Così Giorgio Guberti, commissario straordinario della Camera di commercio di Ravenna, a commento dell'analisi sulla natalità e mortalità delle imprese realizzata dall'Osservatorio dell'economia dell'Ente di Viale Farini, su i dati del Registro delle imprese. Il 2021 – sottolinea la Camera di commercio - si è chiuso con un ritrovato slancio delle attività imprenditoriali che, tra gennaio e dicembre, hanno fatto registrare **1.857 nuove iscrizioni** (quasi il 14% in più rispetto all'anno precedente). Dopo la frenata imposta nel 2020 dal lockdown e dalla fase acuta dell'emergenza Covid, il rimbalzo della natalità non ha però coinciso con un pieno recupero del dato pre-pandemia, mantenendo un gap di circa 78 aperture in meno rispetto al 2019 (- 4% in termini di variazione percentuale) e di 386 in meno rispetto alla media del decennio ante-Covid. **Le 1.755 cessazioni** volontarie di attività, rilevate tra gennaio e dicembre dello scorso anno, costituiscono il valore più basso degli ultimi dodici anni, persino più contenuto di quello già record registrato nel 2020, seppur condizionate da un effetto "surplace" (o di "temporeggiamento") causato dalle sospensioni o restrizioni all'esercizio di diverse tipologie di attività. **Il saldo netto annuale è quindi positivo e pari a +102 unità**, anche se in parte influenzato dagli effetti della congiuntura sanitaria. A fine dicembre 2021, lo stock complessivo delle imprese registrate a Ravenna ammontava a 38.389 unità e si registra un tasso di crescita relativa, rispetto all'anno della piena pandemia, pari a +0,27% (+0,76% mediamente in Emilia-Romagna e +1,42% in Italia).

"Stiamo vivendo – ha concluso Guberti - una importante fase di cambiamento, dopo un lungo e sofferto periodo di crisi, con gravissimi effetti in termini di perdita di capacità produttiva e di occupazione. La scarsità delle materie prime e il rincaro dell'energia hanno avuto e stanno avendo effetti molto pesanti sul tessuto delle nostre imprese. Dobbiamo sostenere la ripresa della produzione del gas nazionale e puntare ad essere un esempio virtuoso della transizione ecologica, sostenendo le nuove esigenze che si sono attivate, di sostegno alla competitività, di rappresentanza degli interessi, di redistribuzione delle risorse e di più equa gestione dei beni comuni."

Per le forme giuridiche, il maggior contributo all'andamento viene ancora una volta dalle società di capitali, con un tasso positivo pari a +3% (rispetto al 2020, con saldo netto fra iscrizioni e cancellazioni pari a +248), migliore anche del risultato dell'anno pre-covid, quando la crescita fu pari a +2,2%. Piccola crescita anche per le altre forme (+0,2), mentre diminuiscono le società di persona (-1,8%); praticamente stabili le imprese individuali.

Dal punto di vista delle **dinamiche settoriali**, crescono l'edilizia (+144 il saldo totale dello stock rispetto al 2020), il cui trend risente positivamente della performance dell'artigianato (+107 unità) ed è il comparto che cresce di più. In aumento anche il complesso dei servizi orientati alle imprese (+143), di cui +64 unità per le attività immobiliari, +34 per quelli professionali e scientifiche, +35 per il noleggio, agenzie-viaggio e servizi di supporto e +10 aziende nel campo dell'ICT. Segno più anche per il credito (+3 unità). Grazie in particolare alla stagione estiva, che ha rallentato parzialmente la crisi epidemiologica, e grazie anche alla correlata ripresa del turismo, mostrano segnali di dinamismo anche le attività di alloggio e ristorazione (+31). I servizi alle persone crescono complessivamente di 4 unità: in positivo sanità (+2), le altre attività di servizio (+1) e istruzione (+2). In termini assoluti, saldi negativi si registrano in agricoltura (-147 aziende) e si tratta di una tendenza di fondo in atto da anni e che solo saltuariamente rallenta, e, a seguire, nel trasporto e magazzinaggio (-49), settore particolarmente colpito dalle conseguenze negative legate al covid; infine nel commercio (-35 unità commerciali, contro il -144 del 2020), coinvolgendo sia l'ingrosso (-19) che il dettaglio (-16), e nelle attività artistiche e di intrattenimento (-1). Stabile l'industria in senso stretto, di cui anche la manifattura.

Segue: [Report statistico](#)

Ravenna 1 febbraio 2022

REPORT STATISTICO

Tabella 1 - Iscrizioni, cessazioni, saldo e tasso di crescita delle imprese nel periodo 2009-2021
Provincia di RAVENNA - Totale imprese - Valori assoluti, tutti i settori

PERIODO	Imprese Registrare	Iscrizioni	Cessazioni (*)	Saldo netto (*)	Tassi di variazione annuali		
Anno 2009	42.387	2.579	2.780	-201	-0,47	-0,58	0,28
Anno 2010	42.333	2.677	2.394	283	0,67	0,61	1,19
Anno 2011	42.231	2.533	2.404	129	0,30	0,46	0,82
Anno 2012	41.807	2.341	2.703	-362	-0,86	-0,30	0,30
Anno 2013	40.994	2.373	2.875	-502	-1,20	-0,79	0,05
Anno 2014	40.734	2.249	2.390	-141	-0,34	-0,21	0,51
Anno 2015	40.498	2.218	2.334	-116	-0,28	0,06	0,75
Anno 2016	39.704	2.087	2.735	-648	-1,60	-0,32	0,68
Anno 2017	39.376	2.015	2.131	-116	-0,29	-0,14	0,75
Anno 2018	39.109	1.999	2.158	-159	-0,40	-0,20	0,51
Anno 2019	38.674	1.935	2.186	-251	-0,64	-0,31	0,44
Anno 2020	38.298	1.634	2.006	-372	-0,96	-0,49	0,32
Anno 2021	38.389	1.857	1.755	102	0,27	0,76	1,42

Fonte: Osservatorio dell'economia della Camera di Commercio di Ravenna su dati Infocamere

(*) Al netto delle cancellazioni d'ufficio

Andamento del SALDO NETTO delle imprese nel periodo 2009-2021
Provincia di Ravenna

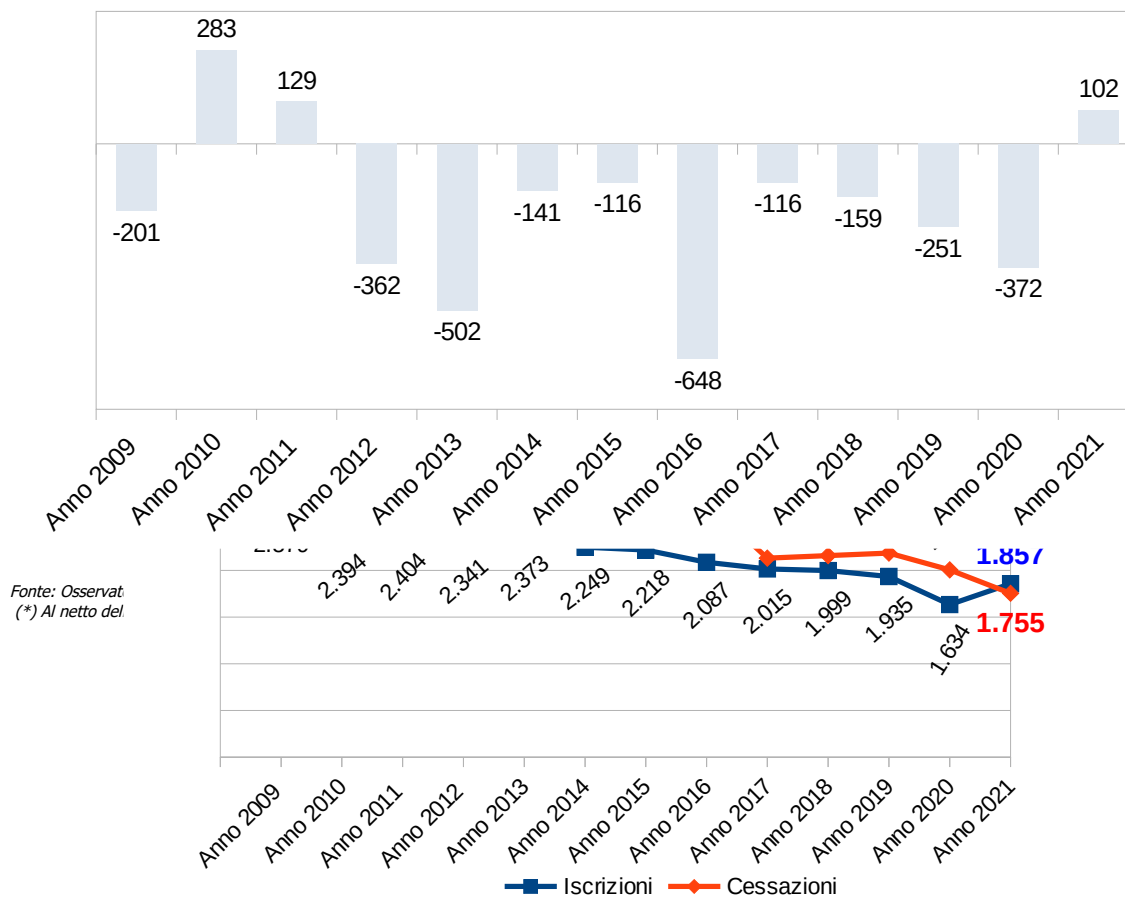



Fonte: Osservatorio dell'economia della Camera di Commercio di Ravenna su dati Infocamere
(* Al netto delle cancellazioni d'ufficio)

Tabella 2 - Nati-mortalità delle imprese per territori - Anno 2021

Valori assoluti e percentuali

Territorio	Iscrizioni	Cessazioni (*)	Saldo (*)	Stock al 31.12.2021	Tasso di crescita			
					2021	2020	2019	2018
RAVENNA	1.857	1.755	102	38.389	0,27	-0,96%	-0,64%	-0,40%
EMILIA ROMAGNA	24.136	20.722	3.414	451.242	0,76	-0,49%	-0,31%	-0,20%
ITALIA	332.596	246.009	86.587	6.067.466	1,42	0,32%	0,44%	0,51%

Fonte: Osservatorio dell'economia della Camera di Commercio di Ravenna su dati Infocamere
(* Al netto delle cancellazioni d'ufficio)

Tabella 3 - Nati-mortalità delle imprese artigiane per territori - Anno 2021

Valori assoluti e percentuali

Territorio	Iscrizioni	Cessazioni (*)	Saldo (*)	Stock al 31.12.2021	Tasso di crescita			
					2021	2020	2019	2018
RAVENNA	675	607	68	10.277	0,67	-1,21	-1,17	-0,43
EMILIA ROMAGNA	8.446	7.652	794	125.203	0,64	-0,81	-0,84	-0,94
ITALIA	83.512	73.309	10.203	1.287.951	0,79	-0,19	-0,58	-1,01

Fonte: Osservatorio dell'economia della Camera di Commercio di Ravenna su dati Infocamere
(* Al netto delle cancellazioni d'ufficio)

Ravenna 1 febbraio 2022

Tabella 4 - Nati-mortalità delle imprese registrate per forma giuridica - Anno 2021 – Provincia di Ravenna - Valori assoluti e percentuali

Forme giuridiche	Iscrizioni	Cessazioni (*)	Saldo (*)	Stock al 31.12.2021	Tasso di crescita 2021	Tasso di crescita 2020	Tasso di crescita 2019	Tasso di crescita 2018
Società di capitale	502	254	248	8.530	3,0%	1,6%	2,2%	2,6%
Società di persone	128	271	-143	7.948	-1,8%	-1,8%	-2,1%	-1,7%
Imprese individuali	1.188	1193	-5	20.888	0,0%	-1,6%	-1,1%	-0,9%
Altre forme	39	37	2	1.023	0,2%	-1,1%	-0,3%	-0,8%
TOTALE	1.857	1.755	102	38.389	0,27%	-0,96%	-0,64%	-0,40%

Fonte: Osservatorio dell'economia della Camera di Commercio di Ravenna su dati Infocamere

(*) Al netto delle cancellazioni d'ufficio

Tabella 5 - Nati-mortalità delle imprese artigiane registrate per forma giuridica - Anno 2021 – Provincia di Ravenna - Valori assoluti e percentuali

Forme giuridiche	Iscrizioni	Cessazioni (*)	Saldo (*)	Stock al 31.12.2021	Tasso di crescita 2021	Tasso di crescita 2020	Tasso di crescita 2019	Tasso di crescita 2018
Società di capitale	65	46	19	654	3,04	1,49	1,36	3,39
Società di persone	36	79	-43	1.664	-2,51	-3,62	-3,88	-1,76
Imprese individuali	573	483	91	7.928	1,16	-0,85	-0,71	-0,34
Altre forme	1	0	1	31	3,33	-6,25	-3,03	-8,33
TOTALE	675	608	68	10.277	0,67	-1,21	-1,17	-0,43

Fonte: Osservatorio dell'economia della Camera di Commercio di Ravenna su dati Infocamere

(*) Al netto delle cancellazioni d'ufficio

Tabella 6 - Provincia di Ravenna - Imprese per tipologia

Tipologia di imprese	Imprese registrate 2021	Iscrizioni	Cessazioni	Cessazioni (*)	Saldo (*)	Peso % sullo stock totale	Tasso di variazione 2021	Tasso di variazione 2020	Tasso di variazione 2019	Tasso di variazione 2018
Imprese 'under 35'	2.446	477	170	168	309	6,37%	12,71%	7,51%	9,53%	10,38%
Imprese straniere	4.861	418	227	216	202	12,66%	4,33%	2,16%	2,54%	2,91%
Imprese femminili	8.065	487	460	454	33	21,0%	0,41%	-0,83%	-0,14%	-0,71%
Imprese artigiane	10.277	675	608	607	68	26,8%	0,67%	-1,21%	-1,17%	-0,43%
Totale imprese	38.389	1.857	1.776	1.755	102	100,00%	0,27%	-0,96%	-0,64%	-0,40%

Fonte: Osservatorio dell'economia della Camera di Commercio di Ravenna su dati Infocamere

(*) Al netto delle cancellazioni d'ufficio



Ravenna 1 febbraio 2022

Le **imprese giovanili** rappresentano il 25,7% del totale delle iscrizioni e solo il 9,6% delle chiusure complessive ed aumentano la loro consistenza passando dalle 2.431 unità del 2020 alle attuali 2.446 (15 aziende giovanili in più, a fronte della pesante riduzione registrata nell'anno precedente pari a -140). Il saldo netto annuale della movimentazione è largamente positivo (+309); in crescita il tasso di variazione relativo (+12,7% ed era il +7,5% nel 2020 e +9,5% nel 2019).

Anche per le **imprese femminili** nel 2021 il saldo della movimentazione tra aperture e chiusure risulta positivo (+33) ed in miglioramento rispetto al dato negativo del 2020 e del 2019 (quando era rispettivamente -67 e -11); la loro quota sul totale delle imprese si assesta sul 21%, posizionandosi tra quanto rilevato in Emilia-Romagna (20,9%) ed in Italia (22,1%).

Per le **imprese straniere** la differenza tra aperture e chiusure, sempre positiva (+202 unità), risulta più alta rispetto al dato del precedente anno (+99) ed anche rispetto al 2019 (era +115), con aumenti più significativi tra le nuove iscrizioni (+22,9%) ed un calo delle chiusure volontarie pari a -10,4% rispetto al 2020. Progredisce il tasso di crescita annuale (+4,3% contro il +2,2 ed il +2,5% del 2020 e del 2019). Nel tempo inoltre è aumentata la loro incidenza ed in provincia di Ravenna, sul totale delle imprese registrate, il 12,7% è gestito da stranieri.

Anche il **settore artigiano** mostra segnali di contenimento della crisi e registra un tasso di crescita annuale positivo (pari a +0,67%, rispetto al 2020, e migliore dell'andamento complessivo delle imprese) ed ha chiuso l'anno 2021 con un saldo attivo di 68 imprese (675 le iscrizioni di nuove imprese artigiane contro 607 cessazioni volontarie, da gennaio a dicembre), mentre l'anno precedente c'era stata una riduzione pari a -128 unità. A sostenere il comparto artigiano è l'edilizia (+107 il saldo totale dello stock rispetto al 2020); seguono le attività dei servizi (+2), ma grazie solo a quelle dedicate alle aziende (+11) in particolare noleggino, agenzie di viaggio, servizi vari di supporto alle imprese (+9 unità), e le attività artigiane agricole (+2). In positivo ma con saldi più contenuti anche le imprese artigiane dei servizi immobiliari, delle attività professionali/tecniche e quelle artistiche, sportive e di intrattenimento. In rosso rimangono la logistica (-30), le altre attività di servizi (-10), la attività artigianali manifatturiere (-6), il commercio (-7) e le attività connesse al turismo (-3). Aumentano anche le unità locali diverse dalle sedi (nel 2021, +208 unità-locali), raggiungendo il valore di 9.674, di cui più della metà ha sede in provincia. Le unità locali con sede in provincia in termini relativi, rispetto al 2020, aumentano del +2%; quelle con sede fuori provincia +2,4%.

Ravenna 1 febbraio 2022

Tabella 7 - Stock, saldi e tassi di variazione % degli stock - PROVINCIA DI RAVENNA - Totale imprese ed imprese artigiane per settore di attività

Settore	TOTALE IMPRESE Stock reg. 2021	Saldo Totale (dello stock rispetto al 2020)	Var.% rispetto 2020	Saldo Totale (dello stock rispetto al 2019)	Var.% rispetto 2019	Settore	Di cui ARTIGIANE Stock reg. 2021	Saldo Totale (dello stock rispetto al 2020)	Var.% rispetto 2020	Saldo Totale (dello stock rispetto al 2019)	Var.% rispetto 2019
Agricoltura, silvicoltura pesca	6.579	-147	-2,2	-291	-4,2	Agricoltura, silvicoltura pesca	59	2	3,5	-2	-3,3
Estrazione di minerali da cave e miniere	9	1	12,5	1	12,5	Estrazione di minerali da cave e miniere	0	0	-	0	-
Attività manifatturiere	2.957	0	0,0	-51	-1,7	Attività manifatturiere	1.802	-6	-0,3	-45	-2,4
Fornitura di energia elettrica, gas, vapore e aria	97	1	1,0	-4	-4,0	Fornitura di energia elettrica, gas, vapore e aria	0	0	-	0	-
Fornitura di acqua; reti fognarie; gestione rifiuti	57	-2	-3,4	-3	-5,0	Fornitura di acqua; reti fognarie; gestione rifiuti	10	0	0,0	0	0,0
Costruzioni	5.732	144	2,6	101	1,8	Costruzioni	4.403	107	2,5	72	1,7
Commercio ingrosso, dettaglio, riparazioni auto-moto	7.856	-35	-0,4	-179	-2,2	Commercio ingrosso, dettaglio, riparazioni auto-moto	527	-7	-1,3	-6	-1,1
Trasporto e magazzinaggio	1.182	-49	-4,0	-80	-6,3	Trasporto e magazzinaggio	754	-30	-3,8	-50	-6,2
Attività dei servizi di alloggio e di ristorazione	3.397	31	0,9	8	0,2	Attività dei servizi di alloggio e di ristorazione	558	-3	-0,5	-10	-1,8
Servizi di informazione e comunicazione	661	10	1,5	20	3,1	Servizi di informazione e comunicazione	140	0	0,0	-4	-2,8
Attività finanziarie e assicurative	740	3	0,4	2	0,3	Attività finanziarie e assicurative	0	0	-	0	-
Attività immobiliari	2.227	64	3,0	78	3,6	Attività immobiliari	4	1	33,3	0	0,0
Attività professionali, scientifiche e tecniche	1.342	34	2,6	34	2,6	Attività professionali, scientifiche e tecniche	160	1	0,6	-7	-4,2
Noleggio, agenzie viaggio, servizi supporto alle imprese	1.073	35	3,4	70	7,0	Noleggio, agenzie viaggio, servizi supporto alle imprese	363	9	2,5	16	4,6
Amministrazione pubblica, difesa; assicurazione sociale	2	0	0,0	0	0,0	Amministrazione pubblica, difesa; assicurazione sociale	0	0	-	0	-
Istruzione	139	2	1,5	1	0,7	Istruzione	7	1	16,7	1	16,7
Sanità e assistenza sociale	342	2	0,6	6	1,8	Sanità e assistenza sociale	47	-1	-2,1	-5	-9,6
Attività artistiche, sportive intrattenimento, divertimento	887	-1	-0,1	-7	-0,8	Attività artistiche, sportive intrattenimento, divertimento	34	1	3,0	-5	-12,8
Altre attività di servizi	1.695	1	0,1	-5	-0,3	Altre attività di servizi	1.404	-10	-0,7	-17	-1,2
X Imprese non classificate	1.415	-3	-0,2	14	1,0	X Imprese non classificate	5	2	66,7	1	25,0
Totale	38.389	91	0,2	-285	-0,7	Totale	10.277	67	0,66	-61	-0,6



Ravenna 1 febbraio 2022

Tabella 8 - Provincia di Ravenna - Imprese per COMUNE

Imprese registrate – Per Comune	Valori assoluti al 31 dicembre 2021	Var. % tendenziale (su 2020)	Var. % pre-Covid (su 2019)	Peso % su totale della Provincia
ALFONSINE	1.053	0,4	-0,7	2,7%
BAGNACAVALLO	1.612	0,2	-0,4	4,2%
BAGNARA DI ROMAGNA	201	-5,6	-9,5	0,5%
BRISIGHELLA	769	-0,8	-3,1	2,0%
CASOLA VALSENIO	258	0,4	-2,6	0,7%
CASTEL BOLOGNESE	910	1,0	0,6	2,4%
CERVIA	4.103	0,6	0,6	10,7%
CONSELICE	811	1,6	-1,1	2,1%
COTIGNOLA	642	0,9	-2,0	1,7%
FAENZA	5.756	0,6	0,6	15,0%
FUSIGNANO	791	-0,1	-2,8	2,1%
LUGO	3.329	0,1	-1,3	8,7%
MASSA LOMBARDA	831	1,1	-0,5	2,2%
RAVENNA	14.926	-0,2	-1,2	38,9%
RIOLO TERME	489	1,9	2,5	1,3%
RUSSI	1.200	1,4	-0,9	3,1%
SANT'AGATA SUL SANT.	313	-1,6	-0,9	0,8%
SOLAROLO	395	0,8	0,3	1,0%
TOTALE PROVINCIA	38.389	0,2	-0,7	100,0%